Средняя общеобразовательная школа №32

Островок Памяти

Ветераны Великой Отечественной Войны

Кузовников
Александр Александрович
Директор школы

Токарев
Александр Петрович
Директор школы

Пермяков
Евгений Федорович
Директор школы

Учащиеся школы №32, погибшие во время Великой Отечественной Войны

Алексеев Владимир
Васенев Алексей
Васильев Николай
Грознов Виктор
Карпов Владимир
Кузнецов Николай
Оконный Владимир
Панов Владимир
Родионов Александр
Чапыгин Василий
Черноскутов Арсений
Яценко Михаил

Учащиеся школы №32, прошедшие Великую Отечественную Войну

Белоносов Афанасий
Бутаков Борис
Каширин Владимир
Кокшаров Иван
Пермяков Владимир
Пеутин Михаил
Полуяхтов Юрий
Севастьянов Алексей
Эйтс Олег

Вечная память

Бессмертный ПОЛК

Астафьев Никита Петрович

Родился 10 октября 1911 года в д. Щербакова Каменского района Свердловской области. На фронт был призван в 1943 году (до этого времени имел «бронь», работая трактористом). Награжден Орденом Красной Звезды, Орденом Отечественной войны 2 степени, Медалью за Отвагу, Медалью за Победу над Германией в Великой Отечественной войне 1941-1945 г.г.. Описание одного события из наградного листа к Ордену Красной Звезды: «За период боевых действий гв.сержант Астафьев показал себя бесстрашным, отлично знающим своѐ дело –трактористом. В бою 04.02.1945 г. под Альт-Рауден на опушке показалось 3 «тигра», надо было их уничтожить. Астафьев под сильным огнем на глазах у немцев поставил и трактором развернул орудие, которое быстро открыло огонь и уничтожил «тигра». В бою 30.03.45 г. в Гросс-Петервиц, во время контратаки противника под сильным обстрелом 2ОП, дав возможность орудию маневрировать и вести огонь с места, с которого не ожидал противник. Когда немцы подошли к орудию на 20-30 м. он из личного оружия отбивал контратаку и уничтожил 4 немца». Домой вернулся в 1945 г. из госпиталя.

1941-1945

Мы Помним!

Архипов А.М. (1920-1991)

Попал на войну в 1942 году. Принял боевое крещение в Восточной Пруссии, шел с боями на Алинштейн. Проходил Великие Луки, где был тяжело ранен в спину. Много месяцев лежал в госпитале, а потом снова в бой! Попал в морскую пехоту, дальше шли с боем на Эльбу. Морскую пехоту бросили на захват крупного города Кёнигсберга.

5 октября 1945 г. Был демобилизован домой в село Лебяжье. Получил медали «за отвагу», «за победу над фашисткой Германией».

Безногов Владимир Герасимович
(5 ноября 1926г - 16 февраля 2009г)

1 Белорусский фронт
Танкист в звании ефрейтор
Награды - орден Отечественной войны 2 степени и медалями «За боевые заслуги», «За освобождение Варшавы», «За взятие Берлина».
После военные годы трудился на заводе ОЦМ.

Безногова (Худекова) Валентина Александровна

(1926г. - 1980г.)

Труженик тыла.

Беклeнищев Иван Васильевич

20.01.1919 – 04.07.1976

Иван Васильевич родился и жил в Каменском р-не деревне «Ключики».

В 1938 был призван в армию на Курильские острова «Камчатка» ,там же и остался защищать границу.

Был артелеристом. 18.08.1945-09.01.1945г началась война на Курильсктх островах и он остался защищать границу. Домой вернулся только 1946г.

Был награждён медалью За победу над Японией.

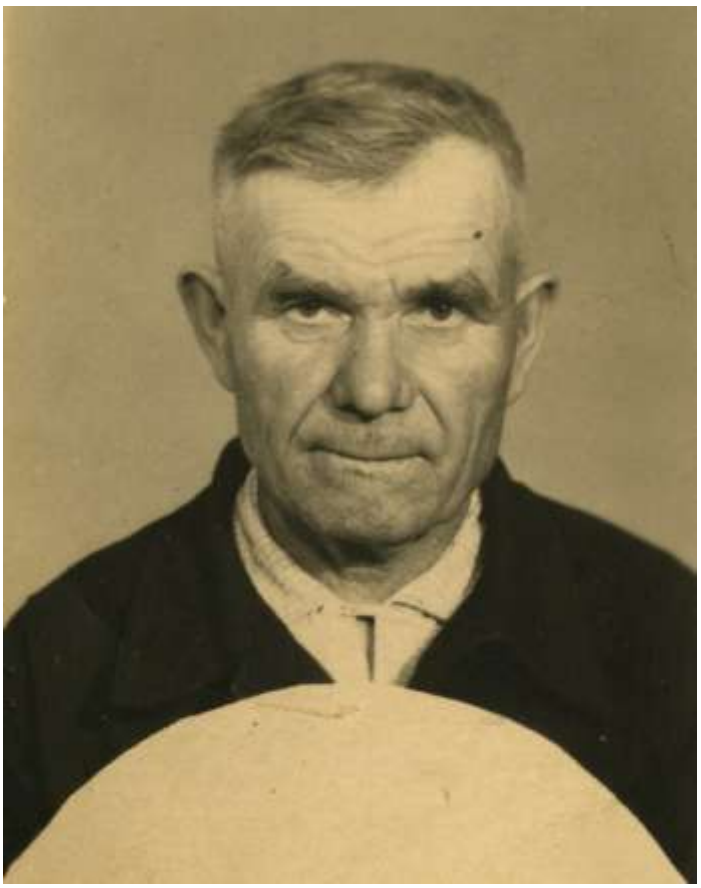

Беляев Александр Алексеевич

20.10.1907-06.05.1988

Место рождения Свердловская обл., Каменский район, д. Черемхово

Связист, ВУС 48 (в годы ВОВ: "связист-проволочник").

Служил в 375й АД, 202 ЗСП. Тянул телефонные кабеля на передовой.

Ранен во время выполнения одного из заданий (всю ночь пролежал на линии соприкосновения пережидая снайперский огонь). Был весь усыпан осколками - после войны постоянно прикладывал большие магниты к телу (сомнительный способ, но в своё время советовали врачи, так и вошло в привычку), под простреленную пятку подкладывал в обувь деревянный брусок, чтобы уменьшить хромоту.

Награждён Орденом Отечественной Войны I степени (номер ордена 2395250).

Бочагов Константин Григорьевич

Был призван осенью 1943 года в возрасте 18 лет. До 18 лет копал окопы под Ленинградом. Служил в артразведке. Был награжден Орденом Красной звезды за спасение командира. Вынес его раненого с поля боя. Дошел до Берлина. После окончания войны продолжал службу еще 3 года на территории Германии. Вернулся в 1948.

Буйских Александр

ушёл на фронт 1942 году подростком,

воевал до1949 года.

Награжден медалью "За отвагу"

Бессмертный полк

Вершинина Клавдия Петровна

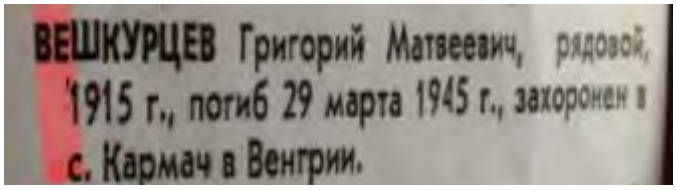
ВЕШКУРЦЕВ Григорий Матвеевич, рядовой, 1915 г., погиб 29 марта 1945 г., захоронен в с. Кармач в Венгрии.

Дата рождения
__.__.1915
Место призыва
Покровский РВК, Свердловская обл., Покровский р-н
Воинская часть
320 сд (320 сд)
Дата поступления на службу
__.__.1940
Кто наградил
320 сд (320 сд)
Наименование награды
Орден Славы III степени
Медаль «За отвагу»
Орден Отечественной войны 1 степени
Орден Отечественной войны II степени
Орден «Красная звезда»

Сводная информация о человеке

Фамилия	Вешкурцев
Имя	Григорий
Отчество	Матвеевич
Дата рождения/Возраст	__.__.1915
Место рождения	Свердловская обл., Покровский р-н, с. Тягиш
Дата и место призыва	__.__.1940, Покровский РВК, Свердловская обл., Покровский р-н
Последнее место службы	320 сд
Воинское звание	ефрейтор
Причина выбытия	убит
Дата выбытия	29.03.1945
Первичное место захоронения	Венгрия, варм. Зала, с. Кармач

Волосников Афанасий Екимович (1914-1944) (прапрадед Половникова Артёма). Родился он в с.Бугаево Курганской области. Был призван в Советскую Армию 08.06.1941 года Уксянским РВК Курганской области. Был стрелком на передовой, непосредственно принимал участие в сражениях под Москвой. Получал неоднократно боевые ранения. За мужество, проявленное при защите Отечества и исполнение воинского долга был награждён медалью "За отвагу". Последний его бой проходил в декабре 1944 года, после этого боя пропал без вести, домой он так и не вернулся. Пройдя страшный, нелёгкий путь, практически всю войну (до декабря 1944), немного не дожив до дня Победы, погиб в бою. Вопреки мечте вернуться домой, он сражался за свою Родину, отдал свою жизнь за всех нас, за мир над головами своей семьи и будущего поколения. Неоднократно за заслуги перед Отечеством, после войны, о нем делали заметки в газетах Курганской и Свердловской области. Вся семья чтит память о своём герое войны, бережно хранит его письма.

Герасимов Фёдор Афанасьевич
(1901г.-1981г.)
Герасимова(Симонова) Елизавета Ивановна
(1905г. - 1980г.)
(Нет фото)

Герасимов Фёдор Афанасьевич
15 ноября 1941г. призван в ряды Красной Армии
В 1945г. вернулся в звании младший сержант
Награды - орден красной звезды

Герасимова(Симонова) Елизавета Ивановна
Труженик тыла
В годы войны пекла хлеб для односельчан

Глебов Егор Андреевич

Г.р. 1922. Уроженец Свердловской обл.

В армию призван в 1941 году. Сержант, командир орудия. В 1942 году был тяжело ранен в бою. Участвовал в боях по освобождению Австрии, Чехословакии, Венгрии. В Германии был вторично ранен. Из армии был комиссован в победном 1945 г.

Егор Андреевич получил медаль «За отвагу»:

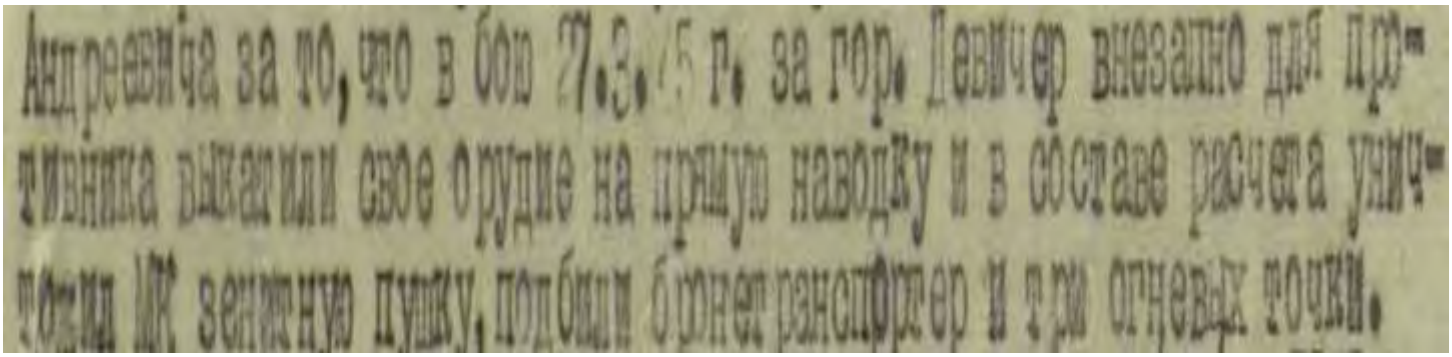

Андреевича за то, что в бою 27.3.45 г. за гор. Девичер внезапно для противника выкатили свое орудие на прямую наводку и в составе расчета уничтожили МК зенитную пушку, подбили бронетранспортер и три огневых точки.

Гоглев Иван Артемьевич
29.06.1931г. - 01.01.2011г.

Иван Артемьевич родился в деревне Мухлынина. Когда началась война ему было 10 лет. Несмотря на возраст, Ваня наравне с другими подростками работали в тылу, помогая взрослым. На лошадях возили дрова, сено, воду и пахали землю.
Ивана Артемьевича награди медалью "Ветеран труда".

Бессмертный ПОЛК

Григорьева
Антонина
Семеновна

Прошла войну от Харькова до Германии в составе 1-го Украинского фронта в должности наблюдателя войск воздушного наблюдения, оповещения и связи. Фото сделано в 1945 году за 2 месяца до Победы.

1941-1945

Мы Помним!

Гурова (Фёдорова) Лидия Александровна

(2 июня 1930 г. - 3 март 2013г)

Ураженка Каменского р-на, деревня Кодинка.

Труженик тыла, ветеран труда.

Военные и после военные годы трудилась на заводе ОЦМ.

Демешкин Роман Алексеевич

Родился в 1904 году в Свердловской области Буткинского района деревня Слободка. Работал председателем колхоза. Призван в 1942 году, вернулся живым. Награжден медалью «За боевые заслуги».

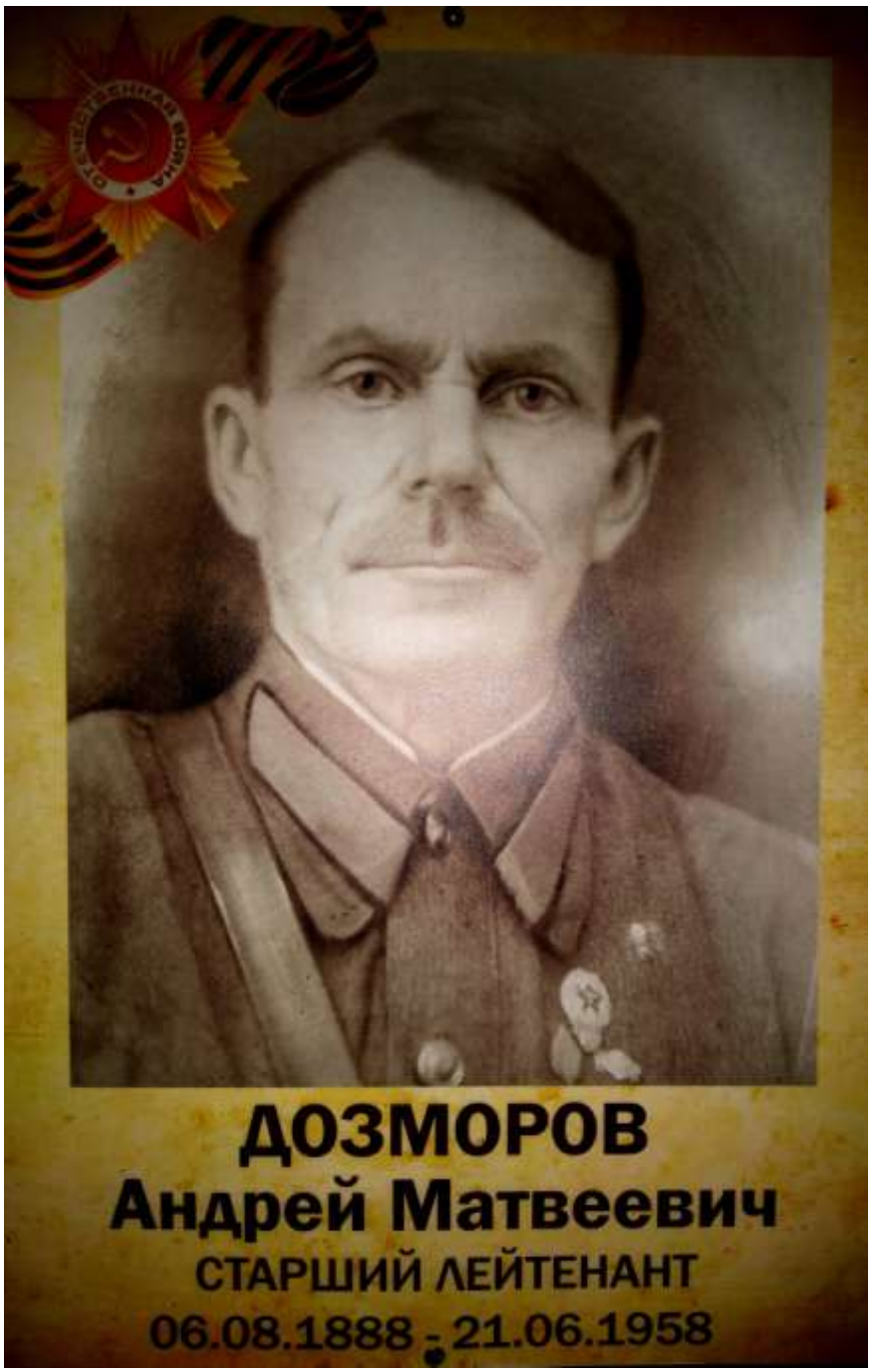

Дозморов Андрей Матвеевич
06.08.1888 - 21.06.1958
Старший **лейтенант**

Участник 1 мировой войны, труженик тыла ВОВ (не попал по возрасту).

Во время ВОВ готовил солдат на фронт в учебке в Егоршино.

Был Военруком Каменского Педагогического училища.

Рядовой красноармеец.

Медаль за взятие Кёнисберга.

Евтефеев Александр Иванович

24.12.1908-09.06.2002

Место рождения: *Свердловская область, г.Каменск-Уральский.*

На действительную службу был призван в сентябре 1930г Каменским ГВК. На ВОВ призван по мобилизации Каменским ГВК 20.09.1941. Место службы: 930й арт. полк с 09.1941 по 05.1942.

Тяжёлое ранение в правую ногу, 16.01.1942 (битва за Москву, в районе Волоколамского шоссе. Осколочное ранение при бомбардировке + обморожение (пока лежал раненый в ожидании мед.помощи), в результате чего ампутация пальцев на обеих ногах). Уволен в запас по ранению с 05.0942 года. Имеет медаль "За победу над Германией", уд. 069916, Орден Отечественной войны I степени.

Бессмертный полк

Евтифеев Александр Алексеевич

Елесин Виктор Васильевич, город Каменск-Уральский, звание рядовой, был в плену, 31.01.1904-17.09.1957

Емельянова Агафья Игнатьевна

17.02.1924 – 06.01.2019

Труженица ты, вдова ветерана Великой Отечественной войны. В 1941 году, когда всё трудоспособное население ушло на фронт, её назначили в колхозе заведующей складом с сельхозпродукцией, т.к. она была грамотной (7лассов образования). Всю войну она честно трудилась во имя Победы.

Емельянов Семён Гаврилович

23.02.1921 – 12.09.1984

В 1939 году был призван в Красную Армию. Но, т.к. в 1941 году началась Великая Отечественная Война, его забрали на фронт. Всю войну он бил фашистов на нашей земле, а потом гнал их в Берлин. После Победы он был призван на Дальний Восток воевать против японцев. Имеет боевые награды: медаль «За Отвагу», орден «Красной Звезды».

Ермолаев Павел Сергеевич

1903-1977

Родился в деревне Забегалово Катайского района.

В 1943 голу призван в ряды Советской Армии. Воевал на Ленинградском и Калининградском фронтах. Был пулеметчиком.

С войны вернулся в 1945 году. В мирное время работал бригадиром полеводческой бригады.

Забелин Василий Тарасович
1917 года рождения

По архивным данным Забелин Василий Тарасович в первые дни войны был призван на фронт и пропал без вести в октябре 1941г.

Залесов Петр Фадеевич
1906- 1979

Родился и жил в г. Алапавске. В 35 летнем возрасте был призван на войну. Был пулеметчиком .Дошел до Германии. В декабре 1944 года тяжело ранен в голову. После войны был хорошим плотником, гармонистом. В последние годы из-за ранения совсем ослеп. Мы благодарны нашему пра-пра-дедушке за то, что мы есть! И будем рассказывать о нем своим детям и внукам.

Затяев Николай Филиппович

17.12.1923- 22.06.1959

Родился и вырос в деревне Черемхово Каменского района. В 1941 отправился на фронт, в 1943 голу воевал на Курской дуге. Получил ранение во время битвы, после чего его комиссовали домой. С войны вернулся без ноги.

Захарищев Семён Филиппович, город Каменск-Уральский, звание: рядовой- радист , участник Великой Отечественной Войны, награждён Орденом Великий Отечественной Войны, медалью "За Отвагу", а также памятными медалями. 30.12.1926-24.11.2000.

Упоминается в 1 документе:

Орден Отечественной войны II степени
О документе

Золотухин Владимир Яковлевич
Документ в юбилейной картотеке
Дата рождения: ___1926
Место рождения: Кировская обл., Богородский р-н, с. Сорвижи
Наименование награды: Орден Отечественной войны II степени
Номер документа: 89
Дата документа: 06.04.1985
Автор документа: Министр обороны СССР
Информация об архиве+

Правовая информация
RSS

Золотухин Владимир Яковлевич
07.06.1926 - 14.05.2003 гр.

- (фици л ь ж « р ру - », фици л ь В Я и) — ружё ы фли г у - бр 1945 г д (фици ль 9 г у 3 бр) м жду им юз м и М г ль Н р д Р у бли д р ы и Я им р и , и М ьчж у-г друг .
К гд ч л ь В ли О ч , г у 1941 г д ушёл фр . В л 5 5 л , был ш ф р м.

При им л уч и б ых р ци х Бр м, р м Приб л и м, ч р м У р и м фр х. Был гр ждё м д л ми "З б ы з л уги", "З б жд и Пр г и", "З б ду д Г р м и В л и О ч 1941-1945гг", р д м О ч ы 2 и.

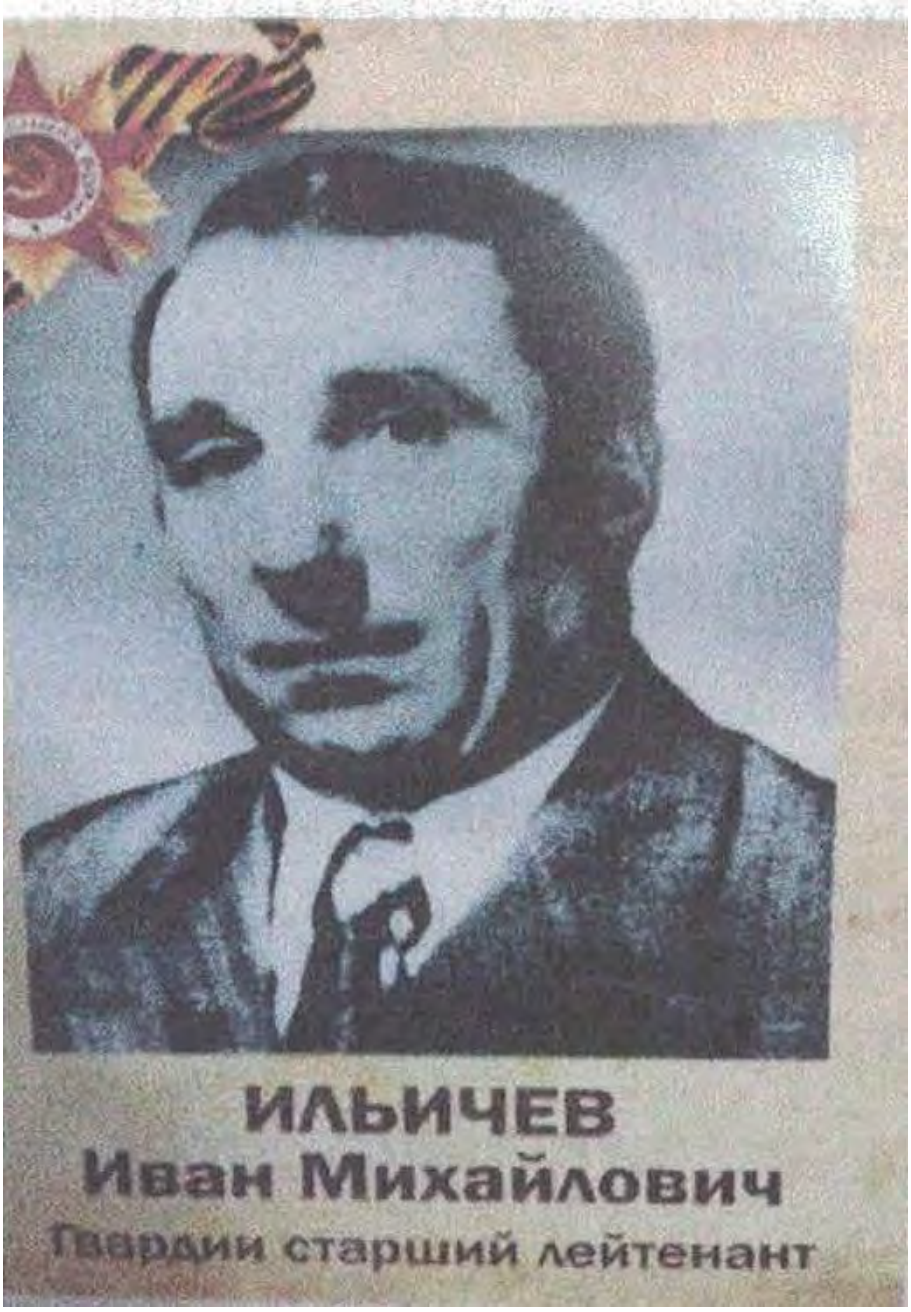

Ильичев Иван Михайлович
01.03.1924г. - 29.08.1986г.

Иван Михайлович имел звание "гвардии старший лейтенант и являлся командиром пулеметного взвода 3 пулеметной роты 243 Гвардейского стрелкового полка. Согласно архивным данным, аходясь со своим взводом в походной головной заставе, 22.01.1945г. при столкновении с противником у населенного пункта Штаатхаузен действовал стремительно и грамотно, вынудив немцев к отступлению и при этом уничтожив 6 немецких солдат и захватив в плен 5 человек. 6-7 апреля 1945г. при штурме форта №8 г. Кенигсберга, умело организовал взвод, обеспечив продвижение пехоты.

Иван Михайлович был дважды ранен и имел две награды за участие в сражениях - орден Красной звезды и орден "Отечественной войны II степени".

Ильичева Александра Александровна
18.10.1923г. - 08.05.2015г.

Александра Александровна во время Великой Отечественной войны являлась жителем блокадного Ленинграда, работала санитаркой в госпитале. Она имеет награду "Жителя блокадного Ленинграда" и орден "отечественной войны II степени". Она рассказывала своим детям и внукам о тяготах военного времени, когда каждый человек, превозмогая усталость и боль - как физическую, так и душевную, отдавал все силы , чтобы у нас сейчас было мирное небо".

Бессмертный ПОЛК

Калегаева Галина

Галина в войну трудилась в колхозе прицепщиком у тракториста. Очень тяжело было: собирала колоски, мололи крупу, сушили картошку. Потом отправляли на фронт. Мой брат долгих четыре года героически сражался на передовой. 9 мая объявили Победу. Мы были счастливы!

1941-1945

Мы Помним!

Каримов Рахмат Каримович
(1923 г.р.)

Место рождения: Башкирская АССР, Белокатайский р-он

Национальность: башкир

Перечень наград:

1) **Медаль "За боевые заслуги"** 20.01.1943 г.
19 января 1943г. в бою за Сев. Зап. хут. ГОНЧАРА умело руководил своим отделением (в колич. 5 человек) лично уничтожил 6 гитлеровцев и занял 5 блиндажей противника.

2) **Орден Красного Знамени 01.03.1943 г.**
В боях под Сталинградом руководя группой бойцов безупречно выполняя самые опасные поручения по обходу противника с тыла.

3) **Орден Красной Звезды 28.01.1944 г.**
Гвардии Лейтенант Каримов Р.К. в ночь с 26 на 27.12.43г. возглавлял разведывательную группу по захвату контрольного пленного на переднем крае оборонительной полосы противника в р-не ЗАМЯТНИЦА.
Открытая местность и река затрудняли действие разведгруппы, но несмотря на это тов. Каримов скрыто провел свою группу через р. ТЯСМИН и выйдя на передний край к намеченному засветло окопу, противника в окопе не оказалось.
Тов. Каримов по собственной инициативе принял решение продвигаться в глубь обороны, умело расставив и нацелив людей, провел группу в деревню и организовал там засаду. Из проходивших в районе засады двух патрульных, один был убит, а другой захвачен в плен. Всю группу несмотря на огонь со стороны противника, провел через передний край и р. ТЯСМИН в свое расположение. Группа потерь не имела. При взятии пленного группой всего было уничтожено пять немцев.
Захватом пленного было установлено действие перед фронтом армии 167 ПД, данных о наличии которой ранее не имелось.

Кашин Иван Николаевич,

прадед Гущина Максима

1919 год рождения. В армию был призван в 1940 году. На фронте был командиром отделения, партизаном. В мирное время преподаватель истории. 50 лет общего трудового стажа. За ратные подвиги награжден орденами Отечественной войныI иII степеней и медалью «Партизан Великой Отечественной войны» II степени; за мирный труд – медалью «Ветеран труда».

- На воинскую службу был призван Каменск-Уральским военкоматом. Службапроходила в составе 100-й стрелковой дивизии, которая тогда базировалась под Минском. Под Минском встретил Великую Отечественную войну. Все разом изменилось в его жизни…

В первый же день он испытал на себе всю мощь фашистского удара. Это был настоящий ад. Они не успели развернуться в боевые порядки. Не хватало ни оружия, ни боеприпасов. А вокруг оглушительные взрывы, свист пуль. Все горит…

Несколько месяцев пришлось отступать, оставляя гитлеровцам целые города, села. В августе 1942 года он попал к украинским партизанам, которыми командовал А.Ф. Федоров, в будущем дважды герой Советского Союза. В 1943 году принял активное участие в крупном наступлении под Брагиным. Гитлеровцы оказали яростное сопротивление. Сражение длилось целых 14 часов… И все же сильный гарнизон противника был ликвидирован..

Неоднократно учувствовал в боевых операциях по подрыву воинских эшелонов на железнодорожном участке в Брест-Ковель. А всего им лично было подорвано тринадцать эшелонов с живой силой и боевой техникой противника.

Я горжусь моим прадедом!

Кибирев Григорий Иванович

(18.08.1907-11.09.1980)

Воинское звание: старший лейтенант.

Мой прадедушка родился в 18 августа 1907 года в деревне Колпаково Багарякского района Челябинской области в крестьянской семье.

Ему было 34 года, когда началась Великая Отечественная война.

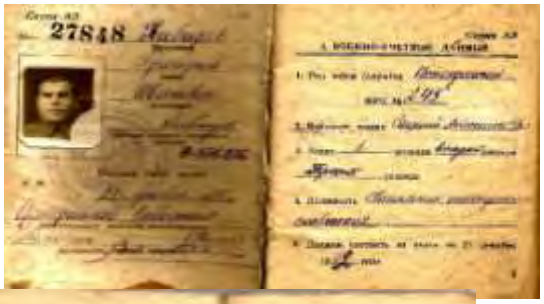

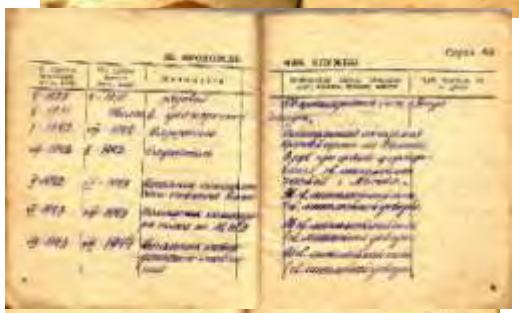

В марте 1942 года Григорий Иванович окончил Интендантскую академию Красной армии имени Молотова в городе Ташкенте и был направлен в город Москву в штаб формирования гвардейских минометных частей.

В октябре 1942 года начал службу в 96-ом гвардейском минометном полку 1-ой ударной армии Северо-западного фронта в должности начальника интендантского снабжения полка.

В апреле 1943 года был назначен помощником командира минометного полка по материально-техническому обеспечению. На вооружении полка, в котором сражался мой прадед, были тяжелые реактивные минометы и «Катюши».

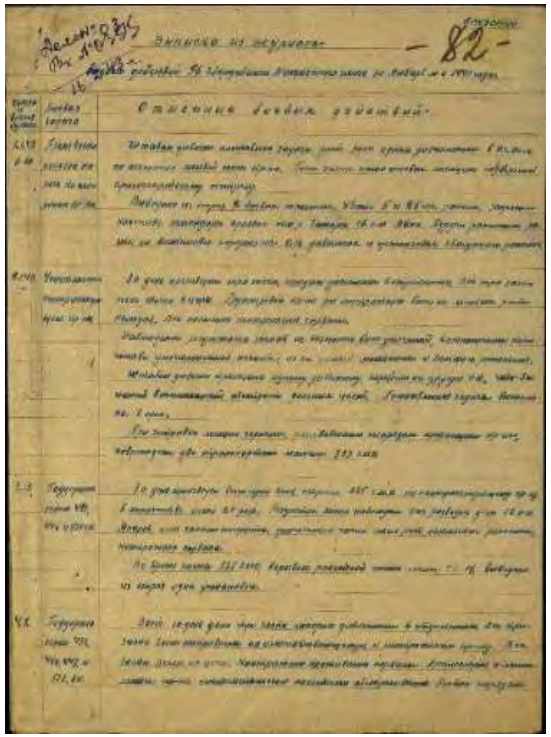

По окончании войны до сентября 1945 года продолжал службу в городе Москве в Центральной базе снабжения и ремонта автомашин гвардейских минометных частей Советской армии.

Григорий Иванович награжден медалями «За боевые заслуги», «За победу над Германией».

Киряева Александра Ефимовна
21.03.1926г. - 11.03.2019г.

В годы войны как и все Александра Ефимовна помогала взрослым ковать Победу. В 1942 году работала утятницей на ферме. Несмотря на подростковый возраст отправляли в лес на лесозаготовки зимой, строить мосты.

Александра Ефимовна награждена медалями "За доблестный труд в годы Великой Отечественной войны", "Ветеран труда" .

Кислицын Михаил Владимирович
(13.10.1918)

Рядовой

МОЯ СЕМЬЯ В ГОДЫ ВЕЛИКОЙ ОТЕЧЕСТВЕННОЙ ВОЙНЫ.

Иванова Оксана Владимировна

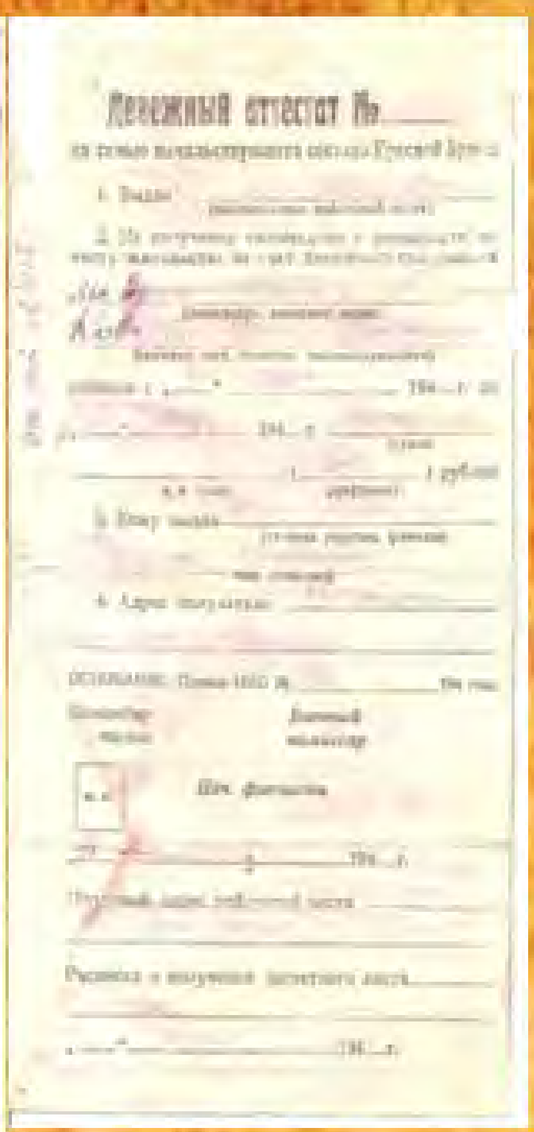

Денежный аттестат №

УДОСТОВЕРЕНИЕ

За участие в Великой Отечественной войне

Ковков

Сергей Константинович

Указом Президиума Верховного Совета СССР

За нашу Советскую Родину

УДОСТОВЕРЕНИЕ

Москвы

Тов. Ковков

Сергей Константинович

Указом Президиума Верховного Совета СССР

„За оборону Москвы"

Ф № 002196

Мой прадед со стороны отца Ковков Сергей Константинович подполковник медицинской службы. Родился 17.10.1903г в семье мичмана Ковкова, погибшего в Порт-Артуре в русско-японскую войну на крейсере «Петропавловск» с адмиралом Макаровым и ещё с 650 моряками. Вдова мичмана, оставшись с двумя сыновьями, проживала в Зауралье в Шатровской волости, село Камышевка.

В 1922 году Сергея Ковкова призвали в Красную Армию. Отслужив действительную, он получил направление на учёбу в г. Казань, в Военно-медицинскую академию по специальности военно-полевая хирургия. Сергей Константинович после окончания учёбы был направлен служить на Дальний Восток, в г. Благовещенск, где в 1930 г. у него родилась дочь Валерия (моя бабушка), а затем переведён на станцию Угольная, в 67 особую железнодорожную бригаду ОКЖДВ.

Война для Сергея Константиновича началась осенью 1939 года, когда 67 особая бригада была направлена на Западную Украину в г. Львов, где орудовали бандеровцы. С началом Великой Отечественной войны, бригада в которой служил Ковков С.К. направляется на Западное направление и осенью 1941 года попадает в окружение. Как вспоминал Сергей Константинович, при прорыве из окружения он за всю войну однажды только применил табельное оружие – пистолет ТТ. Он прошёл Калининский фронт, 1-ый Белорусский, Прибалтийский и закончил войну Кенигсберге.

Имеет награды: За оборону Москвы, 1944г, За победу над Германией, 1946г, За Боевые заслуги. В отставку вышел в 1961г. в звании подполковника медицинской службы. Умер Ковков С.К. в январе 1977 года, похоронен в г. Армавире.

ГРАМОТА

Гвардии старшине Колову Борису Федоровичу

Выдана после окончания Великой Отечественной войны Советского Союза с германо-фашистскими захватчиками в том, что личному составу Вашего соединения за отличные боевые действия в бою, участвовавшему в этих боях и проявившему в них доблесть и мужество в честно выполнявшему свой долг перед Родиной, Верховным Главнокомандующим Маршалом Советского Союза товарищем СТАЛИНЫМ объявлена двадцать одна благодарность.

1. 5 августа 1943 г.—за овладение городом Белгород.
2. 7 ноября 1943 г.—за освобождение города Киев.
3. 1 ноября 1944 г.—за овладение городом Житомир.
4. 3 февраля 1944 г.—за отличившихся лично в бою и участие в боях за города Ленинградской и Могилевской.
5. 20 марта 1944 г.—за овладение городом Винница.
6. 24 марта 1944 г.—за овладение городами Черновцы и Гусятин.
7. 19 июля 1944 г.—за прорыв обороны немцев на Ковельском направлении.
8. 27 июля 1944 г.—за овладение городом Львов.
9. 19 августа 1944 г.—за овладение Сандомирским плацдармом на реке Висла.
10. 23 августа 1944 г.—за овладение городом Дембица.
11. 13 января 1945 г.—за прорыв обороны немцев западнее города Сандомир.
12. 17 января 1945 г.—за овладение городом Частохова.
13. 25 января 1945 г.—за овладение городом Глейвиц.
14. 29 января 1945 г.—за овладение городом Бытом.
15. 6 февраля 1945 г.—за форсирование реки Одер юго-восточнее Бреслау и овладение городами Олау, Брег Гротткау, Лаубан и Шурлаг.
16. 22 марта 1944 г.—за прорыв обороны немцев и встречных боев противника юго-западнее города Вальмов и овладение городом Кейзерсвальдау.
17. 24 марта 1945 г.—за овладение городом Бебеле.
18. 25 апреля 1945 г.—за прорыв обороны немцев на реке Бебеле.
19. 25 апреля 1945 г.—За окружение города Берлин.
20. 3 мая 1945 г.—за овладение столицей Германии городом Берлин.
21. 9 мая 1945 г.—за освобождение столицы Чехословакии города Прага.

Командир части—Полевая почта 28561
Гвардии полковник (ФРАНЧЕНКО)

За военного комиссара по политчасти
Гвардии подполковник (КАНИЧЕВ)

Начальник штаба
Гвардии майор (САВЕЛЬЕВ)

Июнь 1945 года. Чехословакия

Козырев Евстафий Андреевич
(25.05.1907г. - 10.10.1978г.)

Родился в п. Лебяжье Курганской области. Прошел боевой путь старшим сержантом с 13.07.1941г. по 08.05.1945г. Награжден орденом Красной звезды. После войны жил и работал в г. Каменске-Уральском, на заводе КУМЗ.

Кондрышева Зинаида Викторовна , город Каменск-Уральский, труженик тыла, 23.06.1931-25.11.2008

Копич Александр Александрович (1913-1946гг.)

Служил в армии в годы Великой Отечественной войны простым шофером. Был ранен. Был храбрым, мужественным и добрым советским солдатом. Дошел до Праги и там встретил Победу. Вернулся домой в 1945 году, но, к сожалению, вскоре умер от тяжелых ранений.

Косова Вера Ивановна

Родилась в 1933 году в крестьянской семье.

Во время войны трудилась в тылу оказывая огромную помощь стане и фронту. Удостоена званий: Ветеран труда, ветеран Великой отечественной войны, награждена медалями. Родила и воспитала 2 детей, имеет 4 внуков и 7 правнуков. Душевный, всеми уважаемый человек!

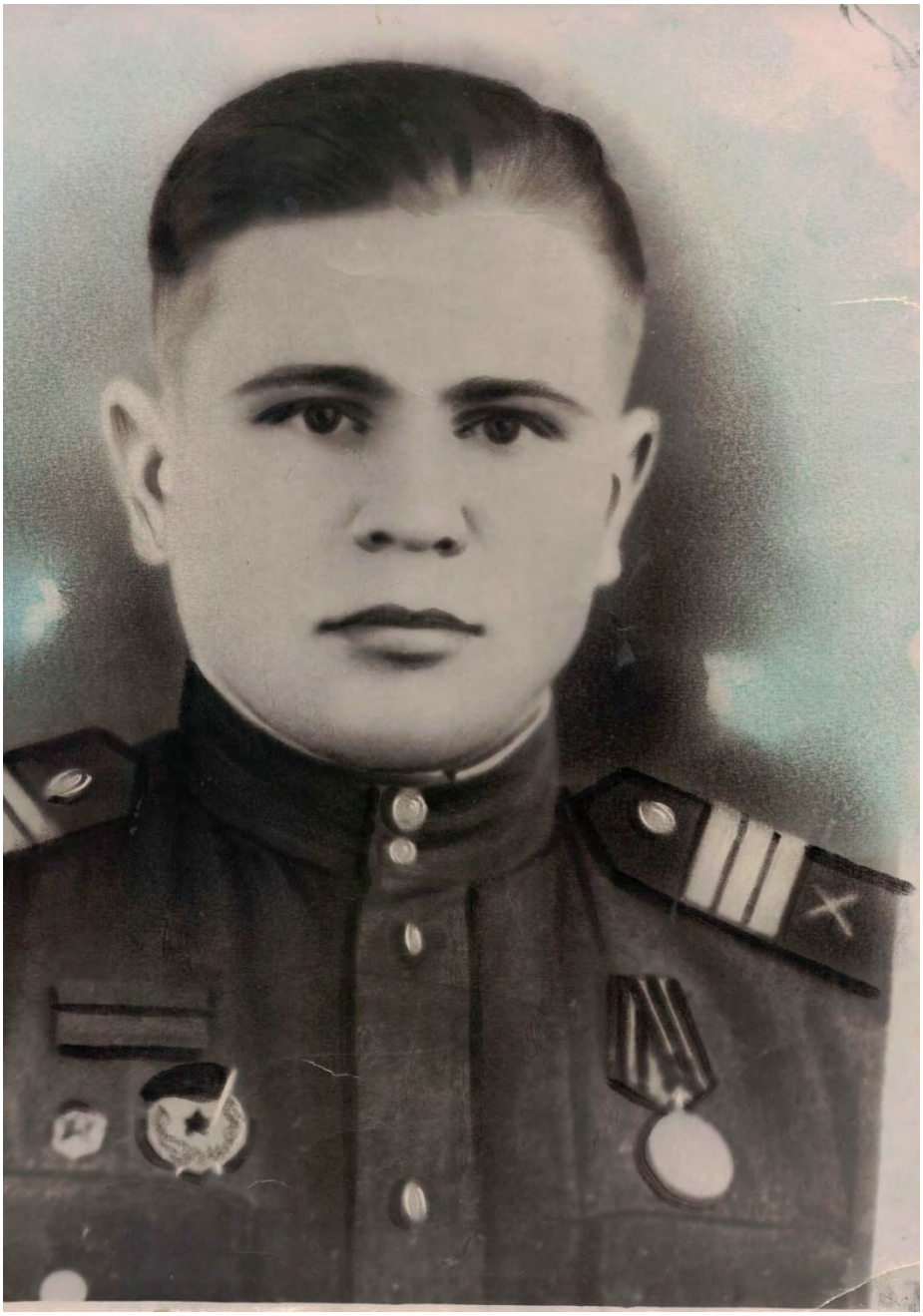

Костылев Михаил Абрамович
(02.02.1926г. - 26.08.2015г.)

Михаил Абрамович в 1943г. пошел на фронт добровольцем. Прошел 6-месячное обучение. Был минометчиком в звании сержанта.

Принимал участие в боях под Винницей. Под Перемышлем принимал участие в освобождении пленных. Прошел боевой путь от Украины до Праги. В боях был ранен, выписан из госпиталя и снова на передовую.

7, 5 лет отслужил в армии. Домой вернулся в 1950г. Работал на трубном заводе вальцовщиком лентопрокатного цеха.

Награжден орденом Отечественной войны I степени, орденом Славы III степени, медалью Жукова, 2-мя медалями " За Отвагу", медаль за освобождение г. Дукля (Чехословакия), медаль "За победу над Германией".

Мой дед Кочнев Федор Ивойлович родился в селе Калиновка Камышловского района в 1915 году. Жил, работал, женился. Переехал с семьей в г. Березовский.

23 июня 1941, Кочнев Федор Ивойлович был призван Березовским РВК Свердловской области на действительную военную службу.

На каком фронте он воевал? В каких боях принимал участие? Спросить уже не у кого. Известна лишь полевая почта: 74166.

Моя мама, Черноскутова Зинаида Федоровна, его дочь, рассказывала, что из писем они узнали, что он был ранен в 1942 году и лежал в госпитале под Москвой. Ранение было очень тяжелым. Письмо его семье написала санитарка. А потом пришло извещение: пропал без вести в августе 1943. Очевидно оправившись от ранения он снова попал на фронт.

Черноскутов Николай Павлович. Родился в 1917 году в деревне Ключики Катайского района.

Призвался в 1941 году. Попал в армию генерала Власова, был пленен в первые дни войны.

Попал в немецкий концентрационный лагерь. Испытал все ужасы на себе: гильотина не сработала и он остался жив.

Из концлагеря был отдан в работники немецкому хозяину. Освобожден после Победы 1945 года. Домой вернулся в 1946 после проверок в спец лагере.

О всех ужасах концлагерей и спец лагерей рассказывал очень скупо, простыми словами страшные вещи: гильотины, печи для сжигания людей, голод, тяжелая работа.

Умер в 1997 году, прожив 80 лет.

Красиков Илья Андреевич

23.08.1921-20.09.1995

Илья Андреевич родился и жил в селе Щербакова , рос в большой и дружной семье по мимо его были ещё братья.

В 1940г был призван в армию в Маньчжурию , а 22.06.1941г был организован Дальневосточный фронт .Они не вели боевых действий, задачей была охранять границу.

09.08.1945г Начало войны за Маньчжурию, Илья Андреевич был ранены в бою он был танкистом.

Был награждён медалью За победу над Японией

Бессмертный полк

Кривых Зоя Михайловна и Кривых Николай Кузьмич

Мой прапрадедушка Кривых Николай Кузьмич родился 6 января 1916 года в Артемовском районе село Писанец в простой семье, в 1941 году его не призвали на фронт, а оставили трудиться в тылу бригадиром сельского совхоза, так же участвовал в лесозаготовках для фронта, где и встретил мою прапрабабушку Кривых Зою Михайловну. В 1944 году его всѐ же призвали на фронт, и он был участником боевых действий до момента сильного ранения в деревне Крюково Чеховского района Московской области. После тяжелого ранения он был откомандирован с фронта домой. В 1963 году пой прадедушка ушел из жизни из-за сосудистой болезни.

Кривых Зоя Михайловна родилась 22 июня 1924 года в Артемовском районе село Писанец. Великая отечественная война началась, когда прапрабабушке исполнилось 17 лет, она хотела пойти служить на фронт, но девушек тогда не брали так она и осталась работать в тылу. Во время Великой отечественной войны она работала в детском садике летом, а зимой их отправляли на лесозаготовки. В 1942 году в лесу ее придавило сосной во время падения, а мой прапрадедушка ее спас, так они и познакомились. Прапрадедушка любил шутить, приговаривая, что жену нашел под ѐлкой. Прапрабабушка стойко перенесла все тяжелые военные годы и после, она жива по настоящий момент. В 2019 году ей исполнилось 95 лет, каждый раз она со слезами вспоминает время Великой отечественной войны……

Крисов Павел Кондратьевич

(двоюродный прадедушка, сидит слева на стуле)

Годы жизни 1900-1954г.

Воевал в Гражданскую войну и в Великую Отечественную войну.

Звание – капитан.

Куриков Илья Степанович

Стал воевать в 1941 году под Ленинградом. В боях за Ленинград получил ранение.

Был отправлен в госпиталь в город Каменск- Уральский, в госпиталь (сегодня это школа №3). После выписки из госпиталя был направлен воевать в Смоленскую область. С боями дошел до Германии и там встретил Победу!

Закончил войну в звание капитана. Получил награды: «За оборону Ленинграда», «За отвагу» и многие другие.

После войны служил в городе Томске. Закончил службу в 1958 году в звании подполковника.

Лазарев Федор Дмитриевич

призвался в красную армию в октябре 1941 года.

Во Время войны был шофером автороты, участвовал в Сталинградской битве, свою машину довел от Волги до Германии в хорошем состоянии. Во время боевых действий на территории Венгрии и Австрии подвозил боеприпасы наступающим солдатам. Неоднократно попадал под артиллерийский огонь противника, умело выводил машину и груз, не имел ни одного опоздания в доставке боеприпасов. За время ВО не имел ни одного взыскания.

Был награжден медалью «за отвагу», « за Оборону Сталинграда».

Вернулся в свою деревню в 1946 году на своей машине.

Герой войны в нашей семье!

Макаров Иван Деомидович

16.04.1908-02.11.1990гг

рядовой

В самом начале войны наш прапрадед был хорошим трактористом. Поэтому ему была дана бронь от призыва на войну. Но так как работы в то время было много, а работать некому, то работал наш прапрадед круглые сутки.

Однажды он уснул за работой на тракторе и у него сгорел подшипник. После этого случая, наш прапрадед был отправлен на линию фронта.

Наш прапрадед попал в 1 белорусский фронт, под командование К. К. Рокосовского и Г. К. Жукова. Освобождал Белоруссию, Польшу, принимал решающее участие в Битве за Берлин.

Наш прапрадед расписался на **Рейхстаге.**

С войны вернулся только в 1946г.

Имел следующие награды: ***Медаль «За отвагу», Медаль «За взятие Берлина», Орден «Красной звезды», Орден «Отечественной войны» II степени и другие.***

Мальков Петр Федорович
1913г. - 2006г.

В 1942г. ушел на фронт добровольцем. Прошел ускоренное обучение и был назначен командиром минометного взвода в звании младшего лейтенанта. Принимал участие в боях на Курской луге у деревни Прохоровка. Участвовал в освобождении Белграда, Полтавы, Харькова.

24.11.1943г. в бою возле г. Кировограда у железнодорожной станции "Знаменка" был тяжело ранен и уволен в запас. После госпиталя вернулся в Каменск-Уральский на УАЗ, где проработал до выхода на пенсию.

Награжден орденом Великой Отечественной войны I степени, медалями "За отвагу", "За победу над Германией", "За трудовую доблесть".

Мальцев Поликарп Константинович

(1914-1998)

Был призван в армию в 1941 года на переподготовку. Артиллерист. Ранило под Ржевом. В пушке разорвался снаряд, когда они стреляли. Из 18 человек осталось двое, а его ранило. После ранения из госпиталя он вернулся домой.

Мальцев Роман Степанович
1900 г.р.

Гвардии красноармеец
Дошел до Берлина, нагржден медалью «За отвагу»

Мешалкин Нифонт Филипович

1894-1942

Уроженец Павловского поселка Катайского района Челябинской области. В бою за социалистическую родину, верный воинской присяге, проявил геройство и мужество. Был убит 27 августа 1942 года. Похоронен в Калининской области, Ржевский район.

Мыльниковы

Александр Семёнович и Георгий Семёнович

Рядовые красноармейцы, пропали без вести в марте-апреле 1945 года, по данным родственников Александр погиб по Сталинградом.

г

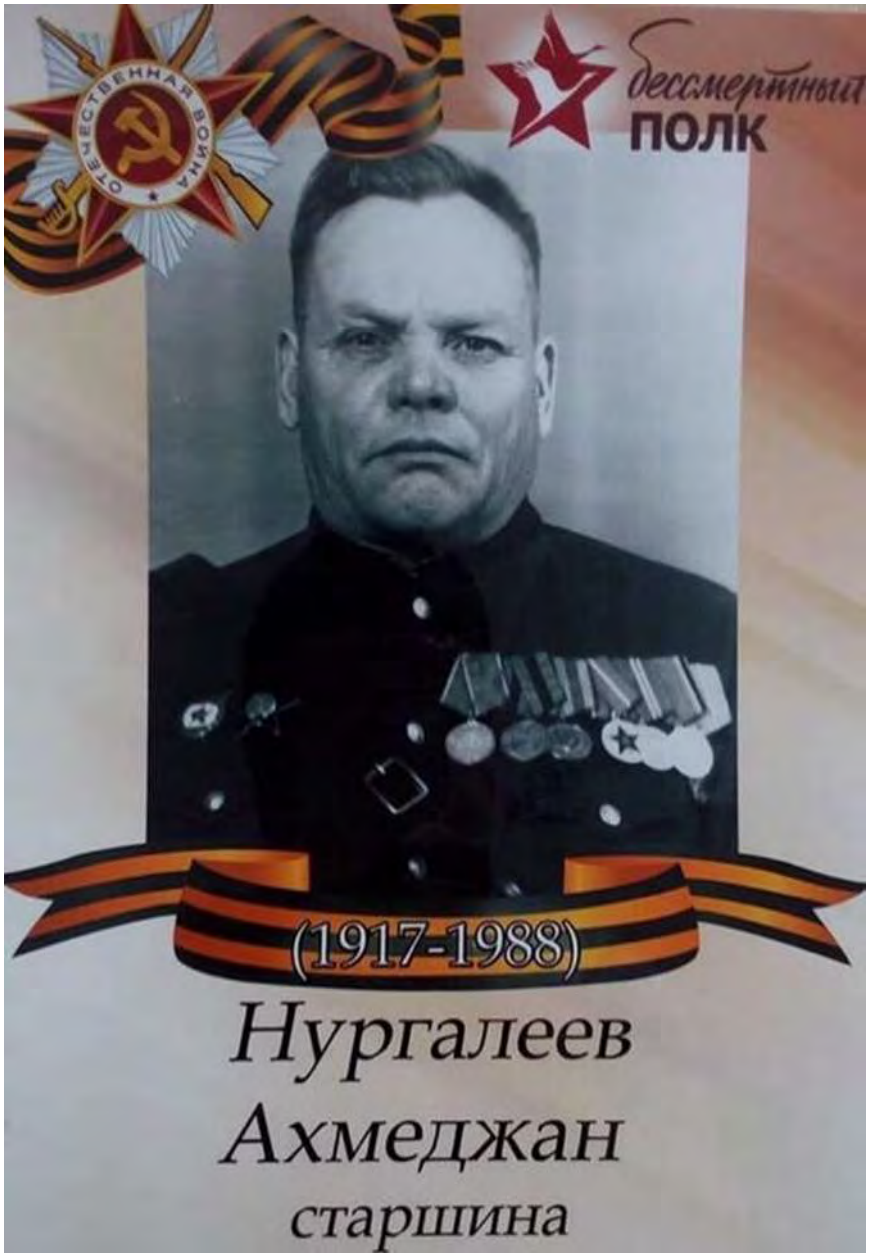
бессмертный
ПОЛК
(1917-1988)
Нургалеев
Ахмеджан
старшина

ОТЕЧЕСТВЕННАЯ ВОЙНА

Олесов Александр Алексеевич

(_._.1913г. -_.11.1941г.)

Родился и жил в г. Каменск-Уральский. Работал на Трубном заводе, был отличный баянист. У него была жена Соболева Вера Федоровна и дочь - моя прабабушка Олесова Алла Александровна (1940г.р.).

Весной 1941 года его сняли с завода на военную переподготовку в Челябинск, а уже 07.06.1941г. Каменским ГВК был отправлен на фронт через Богданович, не простившись с родными и близкими.

В августе1941г. Пришло письмо его родной сестре Олесовой Елизавете Алексеевне из г. Новгорода п/п 71 подразделение II. Как вспоминает прабабушка: «Здравствуйте дорогие мои. Пишу Вам весточку. Здесь тяжело очень. Идут боевые действия. От завода дадут деньги, ты их отдай Вере. Поцелуй за меня Аллочку»… Он воевал в п.п.с/301 730ГАП (гаубичный артиллерийский полк).

В ноябре 1941г. На основании дела №14 т.2 1947 года стр. 216, 270 признан **ПРОПАВШИМ БЕЗ ВЕСТИ**…

Павлов Григорий Яковлевич 18.04.1904 – 01.1942

Был призван на фронт сразу после начала войны. За все время пришло только одно письмо с дороги в декабре 1941 года, о том, что их роту ведут к Москве, больше писем и сведений не поступало, потом пришла телеграмма о том, что Павлов Григорий Яковлевич пропал без вести.

Павлова (Аввакумова) Анфиса Степановна

Родилась 6 апреля 1925 года в селе Покровское Каменского района.

В 17 лет, после окончания школы медсестёр попала, на фронт.

С апреля 1942 года по 14 октября 1943 года работала в госпитале, ухаживала за ранеными.

На передовой была до декабря 1944 года. 5 декабря 1944 года вышла замуж, стала Павлова. 14 января 1944 года участвовала в прорыве блокады Ленинграда и получила боевую награду "медаль за боевые заслуги "- за вынос раненых.

В январе 1945 года вернулась на Урал домой. Родила сына. Работала медицинской сестрой 46 лет в Покровское больнице.

Ссылка на интервью с Анфисой Степановной с воспоминаниями о войне

https://vk.com/@-141670788-anfisa-stepanovna-pavlova-avvakumova-veteran-velikoi-oteche

Павлюк Тимофей Федорович

1902-1976

(Орден и медали за взятие Берлина)

Бессмертный ПОЛК

Панкин Петр Афанасьевич

В годы войны служил связистом в пехотных войсках. Был 4 раза ранен. Участвовал во взятии Берлина, освобождении Кенигсберга (Калининграда), в оборонительном сражении под Новгородом, штурме Курской дуги. Награжден медалями «За Отвагу», «За боевые заслуги», «За взятие Кенигсберга», «За взятие Берлина», юбилейными медалями.

1941-1945

Мы Помним!

Парфенов Николай Андрианович.

Служил в пограничных войсках, демобилизован в звании сержанта. Во время войны взял в плен трех немецких «языков».

Пестерев Василий Михайлович
25.11.1916г. - 24.02.1994г.

В 25 лет Василий Михайлович был призван для защиты Родины. Прошел всю Великую Отечественную войну с 1941г. по 1945г. в должности - командира отделения, участвовал в освобождении Европы. После был отправлен на Дальний Восток для взятия Маньчжурии.

Был награжден медалями "За Победу над Германией", "За взятие Берлина", "За взятие Варшавы" и др.

Пилипенко Дмитрий Яковлевич

Родился 20 октября 1920 г. на Украине в Днепропетровской области, в деревне Магдалиновка. Был призван в ряды Советской Армии в сентябре 1940 года.

Службу Дмитрий Яковлевич проходил в 31 Армии в 529-м истребительном противотанковом артиллерийском полку в звании старшего сержанта. В боях за нашу Родину был трижды ранен. За подвиги в страшных кровопролитных боях он был награжден орденами.

«Орден красной звезды»

В боях по разгрому противника 16.09.43г., когда немцы оказали упорное сопротивление, ст. сержант Пилипенко уничтожил до 20 гитлеровцев, 3 пулемета и разбил 1 автомашину, обеспечив нашим частям успешное продвижение вперед.

За смелые и решительные действия в боях удостоен награды «Орден Красной звезды».

«Орден Отечественной Войны II степени»

5-7 марта 1944 г. проявил себя храбрым командиром. В упор расстреливал огневые точки и живую силу врага, и будучи раненым, не покинул поля боя до тех пор, пока не выполнил поставленную задачу.

«Орден Отечественной войны I степени»

26.10.1944 расчет Пилипенко Д.Я. отразил 2 яростные контратаки, уничтожил до 50 солдат и офицеров, 2 пулемета, 1 орудие ПТО. В течении 3-4.11.1944 расчет Пилипенко отразил 5 яростных контратак, нанеся врагу большие потери. За железную стойкость в боях с фашистами Пилипенко Д.Я. удостоен награды орденом Отечественной войны I степени.

«Орден Красной звезды»

6.02.1945г. во время штурма смело выкатил пушку на 300 метров к противнику и уничтожил 75 м/м орудие, а затем подъехал на машине к домам и автоматным огнем выбил немцев из занимаемого ими дома. В бою был ранен, но не ушел с поля боя и продолжал истреблять фашистов. Был удостоен награды «Орденом Красной звезды».

Пленкин Петр Семенович

(2.05.1916-10.12.2004)

После армии в 24 года был призван на сначала на Финскую войну, а после на Великую Отечественную. Служил 2 года разведчиком и затем 2 года сапером. Был награжден Орденом Красной Звезды, Медалью «За Отвагу» и многими другими наградами.

Плотников Григорий Иванович

30.12.1922 – 21.06.1944

Григорий Иванович родился и жил в деревне Тамакул Курганской обл. 01.01.1942г. Был призван в Рабоче - Крестьянскую Красную Армию командиром отделения связи. Был сержанта воевал на Ленинградском, Волховском фронтах . 09.01.1944г Сам лично устранил 17 обрывов связи, 12.02.1944г вместе со своими бойцами ликвидировали 57 обрывов связи.

21.06.1944г При попытке сбить немецкий самолет погиб в Карелии .

Был награждён 2ямедалями за отвагу.

ПЛЮСНИН Михаил Петрович

Командир отделения

Родился 25 ноября 1920

В 1940 году был призван в армию. Служил, а затем и воевал на Северном флоте. Сначала был рулевой старшина первой статьи, а затем командиром отделения рулевых в Дунайской флотилии.

Управлял "Бронекатером 221".

В сентябре 1942 года получил осколочное ранение, но, не смотря на это, он прошёл всю войну.

Был награждён медалями и орденами.

Умер он 2002 году.

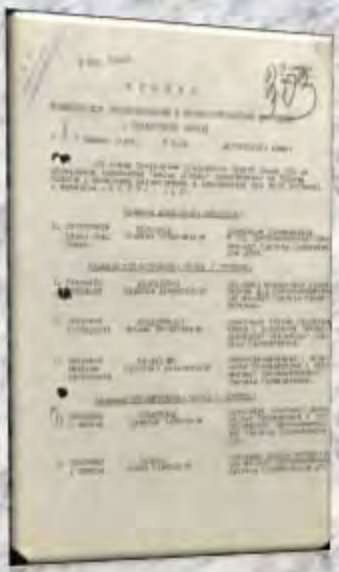

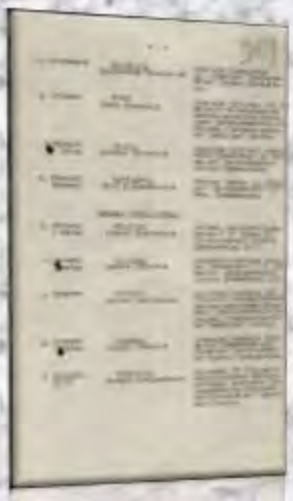

Политыко Прокопий Архипович

Мой прадедушка Прокопий родился в 1909 году.Ушел на фронт 5 августа 1941года.Воевал под Москвой в звании Рядовой. Но воевать прадедушке довелось недолго, так как в декабре 1941 года он был ранен. Умер Прокопий Архипович Политыко в 1965 году. Я горжусь, что мой прадедушка внёс свой вклад в Победу в Великой Отечественной войне.

Прокопьев Анатолий Сергеевич
04.11.1927г. - 18.05.1994г.

Военную присягу принял 25.06.1944г. при 9-ом Отдельном учебном батальоне и получил должность химика-разведчика, хим.инструктора и вычислителя. На фронт попал в январе 1945г. в составе 66-го Стрелкового полка автоматчиков. Во время боевых действий был контужен.

Принимал непосредственное участие в освобождении Варшавы, во взятии Берлина. Награжден орденом Отечественной войны II степени, орденом Красной звезды, медалью "За взятие Берлина", медалью "За отвагу".

После войны проходил службу в Мурманской области в звании сержанта. после службы вернулся на родину и работал на заводе.

ПЫШМИНЦЕВ ГЕОРГИЙ ГРИГОРЬЕВИЧ 03.05.1927г.

ВОЕВАЛ НА 3 УКРАИНСКОМ ФРОНТЕ. ПОСЛЕ ПОБЕДЫ В.О.В. ПОПАДАЕТ НА ВОЙНУ С ЯПОНИЕЙ. ПОСЛЕ ПЕРЕМИРИЯ СЛУЖИЛ ДО 1951г. ИМЕЕТ НАГРАДЫ: ЗА БОЕВЫЕ ЗАСЛУГИ ЗА ПОБЕДУ НАД ЯПОНИЕЙ, ОРДЕН ОТЕЧЕСТВЕННОЙ ВОЙНЫ 2 СТЕПЕНИ, ЮБИЛЕЙНЫЕ МЕДАЛИ.

Ракитин Николай Петрович

Николай Петрович был призван на фронт в 1942г. Ему не пришлось ходить в ожесточенные бои с врагом - он был связистом, но приказы во что бы то ни стало наладить связь под огнем исполнять четко. Со своей частью прошел от Торжка в тверской области до Литвы и участвовал в разгроме Курляндской группировки немцев.

9 мая 1945г. весь мир праздновал освобождение от фашизма, но для сержанта Николая Ракитина война ещё не закончилась. После Победы участвовал в ликвидации оставшихся в лесах Литвы националистических банд. Лишь в 1950г. вернулся домой.

Родикова Галина Федоровна.
Ветеран труда.

С каждым годом всё дальше в прошлое уходят события Великой Отечественной войны, меркнут образы, стираются грани. Бег времени не остановить. Ветеранов войны, тружеников тыла, ветеранов труда среди нас живущих – единицы.

Но память о войне жива. Она - в безмолвных памятниках погибшим на улицах и площадях наших городов, на страницах учебников, в семейных архивах.

Война прошла через каждую семью, через каждую человеческую судьбу, разделила всех советских людей на «фронт» и «тыл».

Не обошла она стороной и нашу бабушку. Ее судьба складывалась нелегко.

В 1929 году в бедной многодетной семье родилась наша прабабушка Галина Федоровна Родикова (Сельменских в девичестве). В сельской уральской глубинке в деревне Черемисска.

Мама нашей прабабушки, Прасковья, родила 8 детей, за многодетность была награждена медалью «Материнская слава». Галя была третьим ребенком.

До колхоза семья Сельменских жили и работали в коммуне, которая в коллективизацию образовала колхоз под названием «Победа».

Детство было трудное, будни тех дней сейчас покажутся подвигом, но у детей тех времен не было выбора..

В школу наша бабушка Галя пошла с 7 лет, в 1935 году. Три класса начальной школы окончила в колхозе, где была своя школа, а в 4-ый класс (ей было тогда 10 лет) пришлось ходить пешком за 3км от дома в Усть-Караболку. Это зимой в снег, в метель, в мороз, туда и обратно.. Детей в школу не возили, транспорта в колхозе лишнего не было. А в 5 класс учиться пришлось в Огнево, это в 12 км от дома. Учебную неделю жила в общежитии в Огнево, на выходные домой пешком. Общественного питания тога не было, питались неделю тем что донесут с собой из дома, в основном это картошка, хлеб, да вода из колодца. Взрослых в общежитии небыло, раз в день приходила сторожиха и топила печь, а бабушка сама варила картошку в мундире и воду кипятила,

вот и вся еда. Трудно было. Но желание выучиться было сильным, поэтому, не смотря ни на что, училась и училась хорошо. Но смогла окончить лишь пятилетку, шестой класс окончить помешала война.. Больше учиться не пришлось, т.к. Галя одна из старших детей, ей пришлось работать в колхозе и дома помогать кормить семью.

В 1941 году пришла война. Бабушке Гале на тот момент исполнилось 12 лет. Всех мужчин забрали на фронт, в колхозе остались только дети, бабы и старики. Военные годы были очень трудными. Нет еды, нет одежды. Помощи ожидать было неоткуда. Нужно было надеяться только на себя. Выкручивались, как могли, хотя были моменты отчаяния. Несмотря на детский возраст, бабушка наравне со взрослыми трудилась на полях колхоза. Приходилось трудиться по силам и сверх, наравне со взрослыми. В поле пахали, сеяли, жали с утра до ночи.

Техника колхозная в то время вся была не самоходная, в поле ее тягали лошади, взрослые сидели в технике, а дети и наша Галя верхом на лошадях помогали их направлять, эта работа называлась – «гусёвщиком». В 1942 году, когда на фронт забрали всех лошадей, управлять стали быками и коровами, в технику стали запрягать скот. В поле от зари до зари работали дети на равне со взрослыми, так уставали, что засыпали на ходу. Стала постарше, поставили работать на комбайн, зерно убирать. Комбайн тоже не самоходный, но его уже тянул трактор. Бабушка сбрасывала солому, кантарила (подставляла мешки под зерно из бункера комбайна, завязывала и сбрасывала на землю). Приходилось и вручную жать серпом колосья и вязать снопы. Ставить и таскать тяжелые снопы в ручную чтоб не раздуло и не намочило. Вся дневная норма для взрослого человека в колхозе оценивалась «трудоднём». Детских норм никто не устанавливал, дети выполняли норму взрослого, работали из последних сил. Не выполнишь норму – не получишь «трудодень», а это зерно которое выделят после уборки, так выглядела зарплата тех тяжелых лет. Так жила наша семья, так жила вся страна. Весной пахали, боронили, осенью работали на сушилках и «веялках», сортировках зерна. Летом вдали от дома, месяц на покосе. Траву

косили вручную косами. Сушили, ворошили сено, ставили стога. А зимой на быках вывозили сено с заметенных снегом стогов в колхоз на корм скоту. Зерно, овощи, всё что вырастили своим трудом колхозники, всё сдавали для фронта, для победы. Фронт кормили женские и детские руки колхозников всей страны.

В одном судьба пощадила - фронт был далеко, единственный ужас, который она не испытала, ужас от разрывающихся снарядов, окровавленных тел и пулеметной очереди. Но она часто бессонными ночами так живо представляла себе все это, что порой ей казалось, она была там - на фронте. А здесь, в тылу они истязали себя работой, сутками не спали. Особенно трудно было зимой. Летом не так страшен голод - можно пойти в лес, набрать ягод, грибов, черемши. Зимой страдали и от голода, и от холода. Они даже время отсчитывали не годами, а зимами.

О том, что закончилась война, узнали за работой, 9 мая 1941 года им объявили о победе. Пророческими оказались слова Левитана, сказанные в начале войны: «Победа будет за нами». Да, они одержали Победу, но какой ценой! И в день Победы они рыдали, рыдали от пережитого горя и от счастья, что все это позади…

Сколько тяжких испытаний легло на плечи простых людей, кто-то приближал эту победу на фронте, а кто-то работал до пота, помогая фронту. И страна выстояла, выдержала, выжила и победила!

Нашу бабушку, Галину Федоровну, наградили званием Ветерана труда.

В этом 2021 году мы ей исполнилось 92 года. Тяжелые годы пришлось пережить нашей бабушке, но они не сломали ее, наоборот, закалили, сделали выносливой, сильной и трудолюбивой, научили радоваться и ценить жизнь. Мы очень гордимся ей! Сильнее и в то же время добрее человека не найти! По сей день наша бабушка полна сил и энергии, участвует в жизни детей, внуков и правнуков! Мы любим ее и желаем долгих долгих лет…

Рыбин Яков Иванович

Рядовой 274 стрелкового полка.

3 Белорусский фронт

Свиридов Петр Павлович
02.08.1923г. - 12.01.1989г.

Петр Павлович призван с 01.03.1942г. и проходил подготовку в Тюменском тех.училище. С августа 1942г. принимал участие в боевых действиях. В ноябре 1942г. был тяжело ранен в глаз, но остался в строю и после госпиталя работал санинструктором и с января 1945г. до конца войны - санитаром 252 стрелковом дивизионе.

Имеют медаль "За победу над Германией".

Свиридова Александра Георгиевна
18.04.1924г. - по 21.03.2003г.

Свиридова Александра Георгиевна была призвана в 1942году. Во время Великой Отечественной войны была радисткой. Дошла до Кенигсберга. Получила контузию в 1944г.

Имеет ордена и медали.

Семянников Николай Иванович

Николай Иванович 6 мая 1942г. был призван в ряды Красной Армии. Он попал на Карельский фронт командиром стрелкового отделения. В сентябре 1944г. был переведен командиром стрелкового взвода на украинский фронт. За времени войны был не раз ранен, лечился в госпитале и опять шёл на фронт. Демобилизован был с Венгрии в 1946г.

Николай Иванович за боевые заслуги имел много наград: орденов и медалей.

Семянникова Клавдия Степановна

Когда началась война Клавдия Степановна, 20-летней девушкой отправилась на подсобное хозяйство выращивать капусту и картошку. В 1943г. устроилась в Каменскую геолого-разведочную экспедицию, которая занималась поиском запасов алюминия для фронта. В начале 1945г. была призвана на курсы снайперов для дальнейшей отправки на фронт.

Клавдия Степановна имеет награды как труженик тыла.

Бессмертный ПОЛК

Сергеев Александр Степанович

Родился 15 сентября 1925 года в Башкирии, в селе Кусекеево Бирского района. В семье был первым ребѐнком. Его отец Сергеев Степан Михайлович погиб в 1942 году под Сталинградом. Сам Александр семнадцатилетним пареньком уходит в ряды Красной Армии. Окончив школу сержантов, был отправлен на первый Украинский фронт. Вместе с боевыми товарищами дошел до Берлина. Геройски защищал свою Родину. Был награждѐн медалями «За боевые заслуги». После войны с 1945-1949 прадедушка остался служить в Литве, где боролся с антисоветскими вооружѐнными формированиями (Лесные братья). В мирное время был награждѐн медалями «Участник войны», которые сохранились в нашей семье. Прожил достаточно малое время и умер в 1983 году.

1941-1945

Мы Помним!

СЕРЕБРЯКОВ Степан Кондратьевич

Г. р. 1915

В армию призывался в 1937 и 1941 годах. Ст. сержант. Командир орудия. Демобилизовался в 1942 г.

На ОЦМ с 1942 г., проработал 35 лет. Общий трудовой стаж 43 года. Ударник коммунистического труда. Рационализатор.

Награжден орденом Отечественной войны II степени и медалями "Ветеран труда", "За доблестный труд".

- Я родился в Свердловской области в крестьянской семье. Наша семья была большой, поэтому приходилось одновременно учиться в школе и работать либо по найму, либо в совхозе. Кем только не приходилось быть: и коновозчиком, и пахарем... В 1934 г. поступил работать на УАК, участвовал в строительстве глиноземного цеха. А через три года был призван на действительную службу в ряды Красной Армии и направлен на Украину в полковую школу Житомирской дивизии имени Щорса. После военной учебы я получил воинское звание старшего сержанта, командовал орудийным расчетом. Демобилизовавшись, работал на стройке. Известие о вероломном нападении немецко-фашистских захватчиков на нашу страну воспринял с болью в сердце...

В первый же год войны меня вторично призвали на военную службу и направили командиром орудия в состав 907-го полка 244-й стрелковой дивизии. В боях под Ржевом получил боевое крещение. В тот день мы находились в обороне. Немцы то бомбили, то танками атаковали наши позиции...

Серебряков Степан Кондратьевич

Серебрякова Анфиса

Сидоренко Иван Григорьевич 1914 г.р.

Был призван в 1941 году в войска военной разведки. Награжден Орденом Отечественной войны 1 степени(1944) и Орденом отечественной войны 2 степени(1986).

Вернулся с фронта в 1953 году, после смерти Сталина. Все документы были засекречены, только после получения номера смогли вернуться.

Смолин Иван Савельевич

1912-12.1941г.

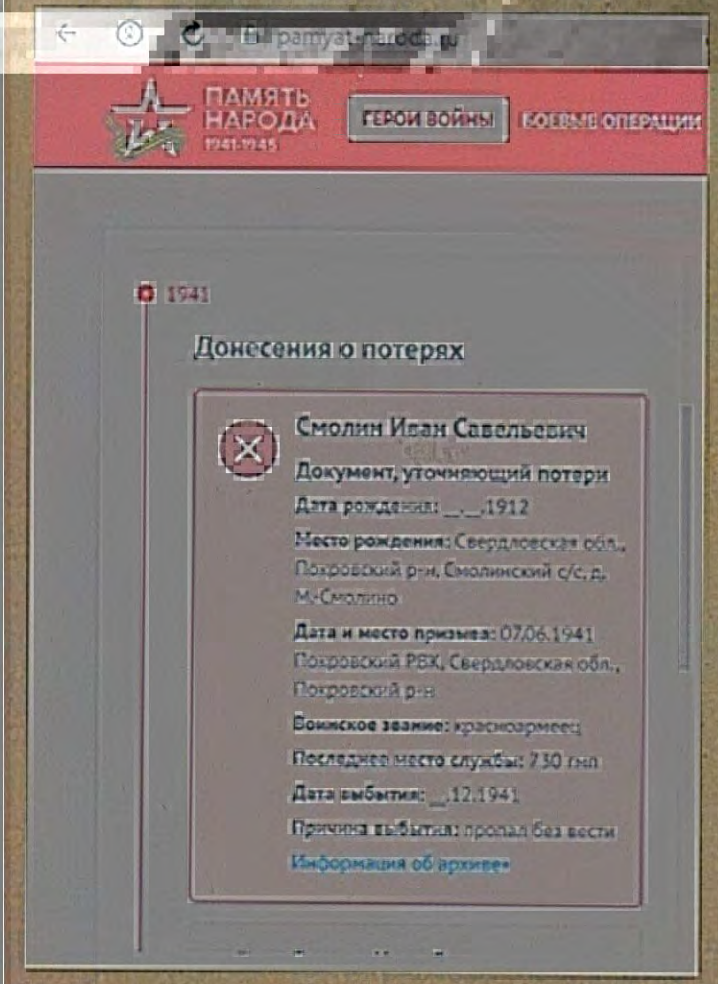

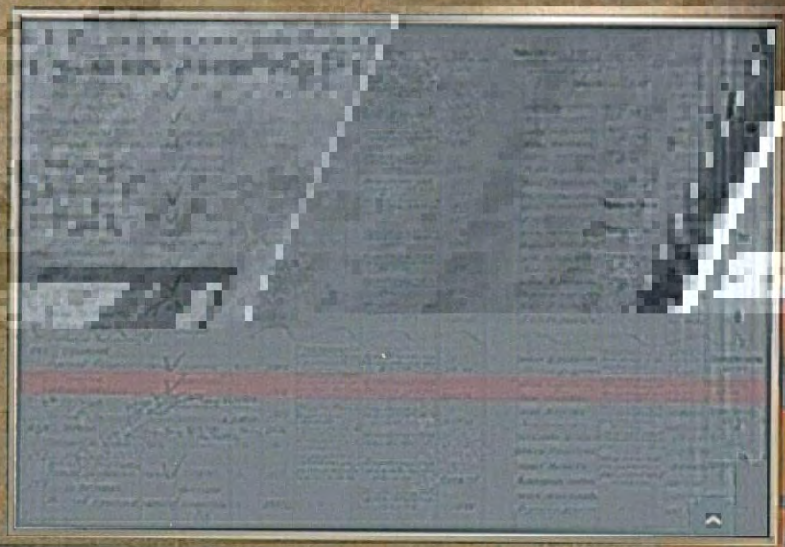

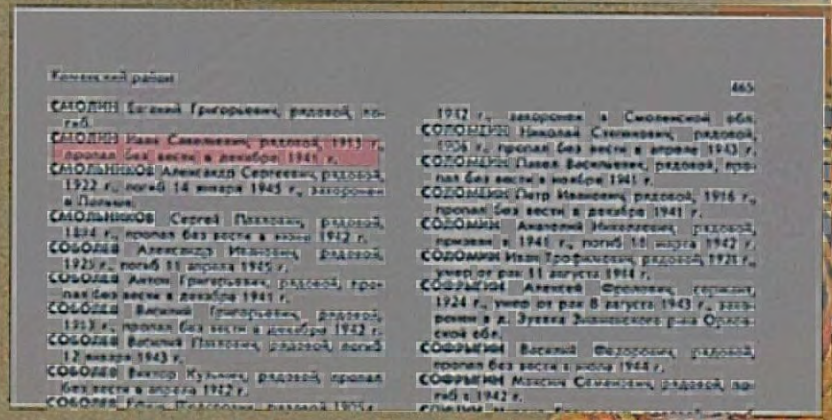

Конаковский район

465

СМОЛИН Евгений Григорьевич, рядовой, погиб.

СМОЛИН Иван Савельевич, рядовой, 1913 г., пропал без вести в декабре 1941 г.

СМОЛЬНИКОВ Александр Сергеевич, рядовой, 1922 г., погиб 14 января 1945 г., захоронен в Польше.

СМОЛЬНИКОВ Сергей Петрович, рядовой, 1894 г., пропал без вести в июне 1942 г.

СОБОЛЕВ Александр Иванович, рядовой, 1923 г., погиб 11 апреля 1945 г.

СОБОЛЕВ Антон Григорьевич, рядовой, пропал без вести в декабре 1941 г.

СОБОЛЕВ Василий Григорьевич, рядовой, 1913 г., пропал без вести в декабре 1942 г.

СОБОЛЕВ Василий Петрович, рядовой, погиб 12 января 1943 г.

СОБОЛЕВ Виктор Кузьмич, рядовой, пропал без вести в апреле 1942 г.

1942 г., захоронен в Смоленской обл.

СОЛОМИН Николай Степанович, рядовой, 1926 г., пропал без вести в апреле 1943 г.

СОЛОМИН Павел Васильевич, рядовой, пропал без вести в ноябре 1941 г.

СОЛОМИНОВ Петр Иванович, рядовой, 1916 г., пропал без вести в декабре 1941 г.

СОЛОМИН Алексей Яковлевич, рядовой, призван в 1941 г., погиб 16 марта 1942 г.

СОЛОМИН Иван Трофимович, рядовой, 1921 г., умер от ран 11 августа 1944 г.

СОФРЫГИН Алексей Фролович, сержант, 1924 г., умер от ран 8 августа 1943 г., захоронен в д. Зуевка Знаменского р-на Орловской обл.

СОФРЫГИН Василий Федорович, рядовой, пропал без вести в июне 1944 г.

СОФРЫГИН Максим Семенович, рядовой, погиб в 1942 г.

-10 -

СВЕРДЛОВСКИЙ ОБЛВОЕНКОМАТ.

69. Старший лейтенант ТИТИЧЕВ ТЕОДОР Петрович - адъютант батальона 1 отд.лыжной бригады. Умер от ран 18.3.43г.

Жена МАЙЗЕЛЬ Клава Вульфовна - проживает в г.Свердловск.

70. Старший лейтенант СОБОЛЕВ Иван Федорович - командир роты 454 стр.полка 100 стр.дивизии.Рождения 1921 года, чл.ВЛКСМ.
Погиб 10.2.43г.

Мать СОБОЛЕВА Прасковья Н.- проживает в Каменском р-не.

71. Младший лейтенант МИРОНОВ Михаил Григорьевич -командир взвода автоматчиков 4 отд.стр.батальона 22 отд.стр.бригады.Рождения 1914 года.
Погиб 24.2.43г.

Жена ТЕЛЕГИНА Анастасия Ефимовна - проживает в г.Невьянск,ул.Ленина 37.

72. Младший лейтенант ГРИБКОВ Михаил Никифорович -командир взвода отд.пулеметного батальона 217 стр.дивизии.Рождения 1919 года.
Погиб 8.3.43г.

Жена ГРИБКОВА Екатерина Степановна - проживает в г.Нижний Тагил.,Центральный пос.д.31 кв.2.

ПЕНЗЕНСКИЙ ОБЛВОЕНКОМАТ.

73. Лейтенант ЧЕРЕШНЕВ Василий Петрович -командир роты 171 гв.стр.полка 1 Моск.Кр.Зн.гв.стр.дивизии. Рождения 1917 года, к.ВКП/б/.
Погиб ~~8.3.43г.~~ 6.3.1943.

1000/4052/2
11.2.1945

Жена БЕЛОВА Евдокия Андреевна - проживает в Каменовском р-не.

74. Лейтенант КИРЕЕВ Владимир Семенович -командир роты 171 гв.стр.полка 1 Моск.Кр.Зн.гв.стр.дивизии. Рождения 1922 года, к.ВКП/б/.
Погиб 7.3.43г.

Мать КИРЕЕВА Софья Трофимовна - проживает в г.Чембар.

75. Лейтенант ИЛЬИН Петр Никифорович -командир мин.взвода 167 гв.стр.полка 1 Моск.Кр.Зн. стр. дивизии.Рождения 1922 года.
Погиб 8.3.43г.

Мать ИЛЬИНА Елена Захаровна - проживает в Бараловском р-не.

76. Младший лейтенант ПЫСТРОВ Николай Андреевич -командир взвода 454 стр.полка 100 стр.дивизии. Рождения 1922 года.
Погиб 9.2.43г.

Мать ПЫСТРОВА Пелагея Ивановна - проживает в Салтыковском р-не.

Соболев Иван Федорович

(_._.1921г. – 10.02.1943г)

Звание - старший лейтенант.

Со слов прабабушки в годы ВОВ сначала был радистом при штабе, затем – командир роты 454 стр. полка 100 стр. дивизии. Погиб под Белой церковью.

Сучилина Александра Федоровна

(день рождения – 4 февраля 1923г, дата смерти неизвестна)

Александра Федоровна прошла по дорогам войны с первых ее залпов. Окончив школу сержантов, пошла добровольно на фронт, попала в истребительный Львовский Краснознаменный авиаполк. Весте с боевыми товарищами освобождала нашу Родину от гитлеровских захватчиков. Участвовала она и в боях за освобождение Праги. Войну закончила в Берлине.

Александра Федоровна Сучилина имеет 7 правительственных наград. Среди них медали: «За боевые заслуги», «За освобождение Праги», «За взятие Берлина» и др.

Когда началась Великая Отечественная война, в августе 1941 года ушёл на фронт. Воевал в составе 55 авто полка, был шофером. Принимал участие в боевых операциях на Брянском, втором Прибалтийском, четвертом Украинском фронтах. Был награждён медалями "За боевые заслуги", "За освобождение Праги", "За победу над Германией в Великой Отечественной войне 1941-1945гг", орденом Отечественной войны 2 степени.

Таскин Александр Федорович
1925 года рождения

Александр Федорович родился в 1925 г. в Каменском районе Свердловской области. В 1942г. в возрасте 17 лет пошел на фронт добровольцем. На фронте пробыл до конца войны, но не задолго до Дня Победы был тяжело ранен. Длительное время находился в госпитале.

Александр Федорович имеет награды за боевые заслуги: орден "Славы", ордена "Отечественной войны 1 степени" и "Отечественной войны 1 степени",, медаль "За победу над Германией".

Бессмертный ПОЛК

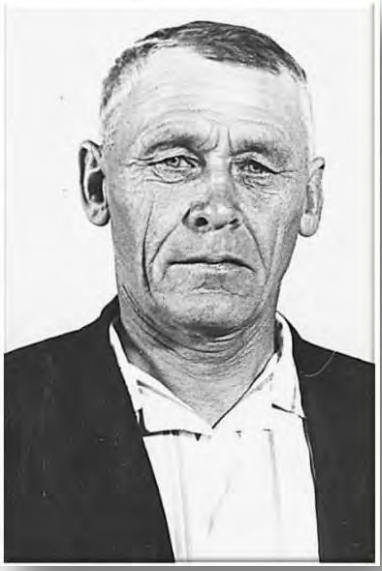

Токарев Дмитрий Петрович

Родился в 1919 году, проживал в поселке Мартюш. Сержант, участник войны с Японией. Служил в погранвойсках. Награжден медалью «За Победу над Японией», юбилейными медалями.

1941-1945

Мы Помним!

Торгаев Владимир Афанасьевич

(14 марта 1920г. - 8 марта 1989г.)

Родился в городе Томске или Омске (не точная информация)

Волховский фронт,

Военный хирург, в звании лейтенант медицинской службы

После войны работал лесничим

Торгаева Раиса Леонтьевна

(26 ноября 1924 - 4 мая 1992г.)

Родилась ст. Боженова, Белоярский р-н

В годы войты была телефонисткой, после зав. Клубом.

Трофимов Петр Капитонович
12.06.1921-19771 г
Шумкова Анна Григорьевна
04.11.1922- 1980 г

Трофимов Пётр Капитонович родился 12 июля 1921 года. Окончил семилетку, получил специальность электрика. В возрасте 18 лет был призван в ряды красной армии и проходил службу на Дальнем Востоке. Когда началась война служил на Белорусском фронте рядовым солдатом, был сапёром. Был ранен и демобилизован, позже службу продолжил специалистом военно-полевой почты.

Шумкова Анна Григорьевна родилась 4 ноября 1922 года. Окончила восемь классов. До войны работала воспитателем в детском саду. В возрасте 20 лет была призвана в армию и отправлена на Дальний Восток на границу с Японией, отучилась на радиста-связиста и служила до 1945 года.

После войны прадедушка и прабабушка работали на заводе «ОЦМ». В 1948 году они поженились, в браке у них родилось трое детей. Умер прадед в возрасте 50 лет, а прабабушка в возрасте 58 лет.

Мы гордимся ими!

15.03.1924-24.08.2014 гр.

Во время ВОВ работала на военном заводе, производившем Катюши для фронта.

Хамидуллин Ахмадулла Калимуллович

Р Я Д О В О Й / Н А В О Д Ч И К 1914 - 10.1975

Родился и вырос в деревне Искандарово, Альменевского района, Курганской области. Вместе с бабушкой Файзой Хуснулловной родили и вырастили 11 детей.

В июле 1941 года, был призван на действительную военную службу. В приписных документах проходит как Хамидуллин Ахмед. Участвовал в обороне Москвы, вместе с частью выходил из окружения.

С июля 1942 года, в составе 4 батареи 501 истребительного противотанкого артиллерийского полка РГК 62 армии, принимал участие в ожесточенных уличных боях в г. Сталинграде. 07 октября 1942 года, в разгаре боя был тяжело ранен. На излечении находился в республике Хакасия, г. Абакан, 4 месяца. После выписки признан негодным к военной службе, получил инвалидность 3 группы. С апреля 1943 года, работал в родной деревне Искандарово, Альменевского района в должности Председателя сельского совета. В данной должности проработал более 20 лет. За военную службу награжден медалью "За отвагу".

Бессмертный ПОЛК

Черноскутова Александра Кириллова

Черноскутова Александра Кирилловна 1924 г.р. В годы войны работала в ФЗО на Синарском трубном заводе токарем точила гильзы для снарядов, после работы копали окопы. Была награждена медалью труженика тыла. Умерла 15.07.2015 г.

1941-1945

Мы Помним!

Чудова Нина Константиновна

22.07.1925-02.06.2005

В начале 1943 года была призвана в Красную Армию. Службу проходила в 159-м запасном артиллерийском полку 4-й Ударной армии 1-го Прибалтийского фронта - писарем батареи. Закончила войну в Прибалтике.

В 1946 году демобилизована из армии.

До ухода на пенсию в 1975 году работала распределителем работ прессового отдела.

Награждена медалью «За боевые заслуги», другими медалями. Была ранена в Латвии при битве за Ригу осенью в 1944 году.

Чулков Константин Семёнович (ефрейтор) Медаль: «За отвагу»

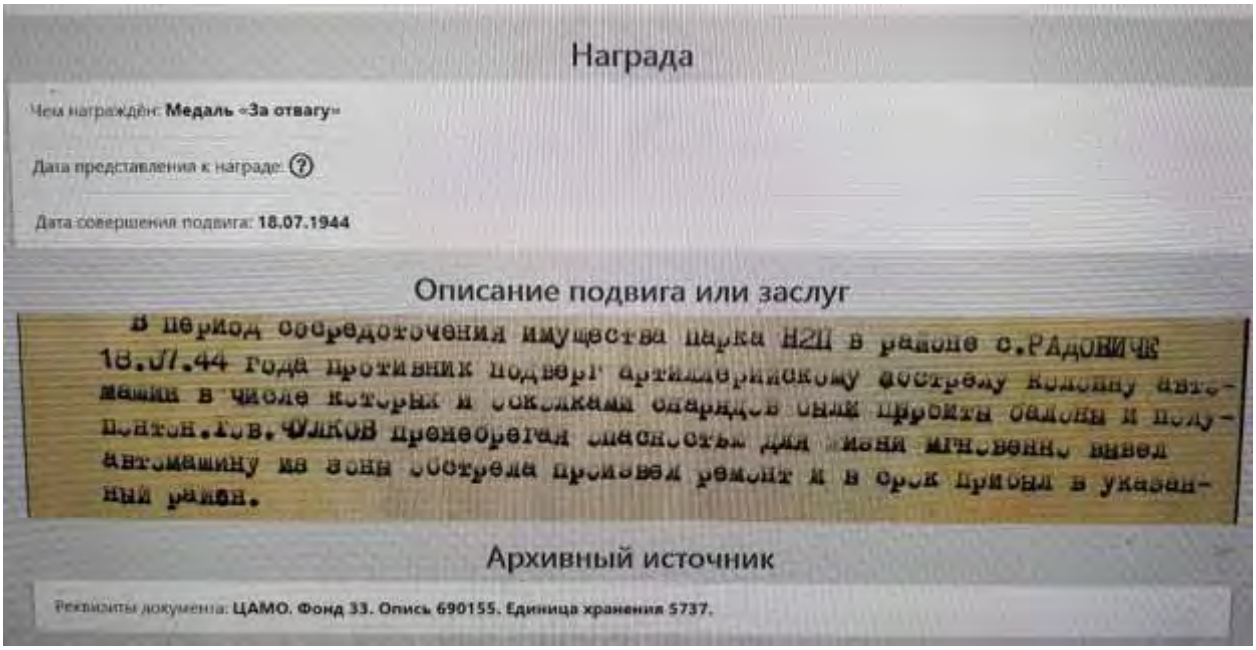

Награда

Чем награждён: **Медаль «За отвагу»**

Дата представления к награде: ?

Дата совершения подвига: **18.07.1944**

Описание подвига или заслуг

В период сосредоточения имущества парка НЗП в районе с.РАДОВИЧЕ 18.07.44 года противник подверг артиллерийскому обстрелу колонну автомашин в числе которых и осколками снарядов были пробиты баллоны и полупонтон.Тов.ЧУЛКОВ пренебрегая опасностью для жизни мгновенно вывел автомашину из зоны обстрела произвел ремонт и в срок прибыл в указанный район.

Архивный источник

Реквизиты документа: **ЦАМО. Фонд 33. Опись 690155. Единица хранения 5737.**

Чуркин Максим Павлович

Лейтенант

Чучев Иван Артемьевич, родился 12 марта 1924 года.

Был призван на войну после окончания училища в возрасте 17 лет. Служил он в пехотных войсках, участвовал в боевых сражениях.

До Бердина прадедушка не дошел, его ранили в ногу возле реки Одер. Когда была победа, он лежал в госпитале. Там же прадедушка Иван получил медаль «за Отвагу»

Шаповалов Иван Иванович

Нашего героя (прапрадедушку Насти Уфимцевой) зовут Шаповалов Иван Иванович. Родился он 27 декабря 1909 года в селе Еленовка Перевальского района Луганской области (восточная Украина).

В 1941 году, в августе, в возрасте 32 лет прадедушка был призван в Красную армию и ушел на фронт. Принял присягу 10 августа 1941 года.

Наш прадедушка принимал непосредственные участия в боевых действиях при разгроме фашисткой Германии и Японии. Будучи гвардейцем, артиллеристом миномётчиком участвовал в боях за взятие Вены и Будапешта.

Грамота командования воинской части от 30 октября 1945 года, имеющаяся в семейном архиве, гласит:

«Участнику Великой Отечественной войны с немецкими захватчиками и японскими милитаристами гвардии рядовому Шаповалову Ивану Ивановичу. Верховный Главнокомандующий Генералиссимус Советского Союза товарищ Сталин объявил вам 9 благодарностей за отвагу, мужество и мастерство проявленные:

1 – за прорыв обороны противника северо-восточнее города Будапешт и выход к реке Дунай;
2 – за овладение городом Папа;
3 – за форсирование реки Раба и овладение г.г. Чёрно, Шарвар;
4 – за овладение г.г. Сомбатель, Каповар, Кесег и выход на австрийскую границу;
5 – за овладение г. Винер - Нойштадт;
6 – за освобождение г. Вена;
7 – за освобождение г. Брно;
8 – за освобождение г.г. Яромержице, Зноймо в Чехословакии и г.гГоллабрун, Штоккерау в
Австрии;
9 – за разгром японских войск в Маньчжурии и переход хребта Большой Хинган.

Поздравляю вас с высокой оценкой ваших боевых действий, желаю хорошего здоровья и новых успехов в борьбе за укрепление могущества нашей Отчизны! ».

Пройдя страшный, нелегкий путь фронтовика, получив несколько боевых ранений, весной 1946 г. прадедушка вернулся домой победителем, после того, как его семья получила известия о его гибели.

После войны прадедушка вернулся к своей мирной профессии – машинист паровоза. Водил пассажирские и грузовые поезда по Донецкой железной дороге, проживая в г. Дебальцево, Ворошиловградской области. В 1965 году ему было присвоено звание «Ударник коммунистического труда». По словам родных и знакомых, прадедушка никогда не унывал, был оптимистом, веселым и доброжелательным.

Шафиков Хамит Сабирович

19.05.19-04.11.98

Призвался весной 1938 года. Проходил срочную службу на границе с Маньчжурией по 1941 год Вернуться домой не позволила ВОВ, продолжил службу на границе с Китаем. Затем был отправлен в Китай на советско-японскую войну.

Вернулся домой в 1946 году.